

Les ophtalmologues

LA SITUATION DE LA REGION

Une des offres les plus faibles de France

En 2006, on recense dans la région Nord – Pas-de-Calais 4,3 % des ophtalmologues du territoire métropolitain pour 6,6 % de la population ; soit un déficit proportionnel d'environ 125 praticiens et un retard très prononcé sur la moyenne française. Comparativement, chaque ophtalmologue du Nord – Pas-de-Calais doit potentiellement prendre en charge 5 844 patients de plus que la moyenne française.

L'âge des praticiens de la région est inférieur d'un peu plus d'une année à la moyenne française avec 49,1 ans en moyenne contre 50,5 ans. L'indice de renouvellement est lui, meilleur que la moyenne (1,71 contre 2,75), mais représente tout de même un déficit d'entrées assez important dans le bas de la pyramide des âges. La part régionale des ophtalmologues de plus de 60 ans étant de 12,2 % dans la région, ce sont environ 29 praticiens qui sont susceptibles de partir à la retraite dans les cinq années qui viennent et environ 73 à dix ans.

Conclusion : des professionnels légèrement plus jeunes que la moyenne française mais en sous-effectif très net par rapport au poids de la population à prendre en charge (chaque ophtalmologue du Nord – Pas-de-Calais doit potentiellement prendre en charge 5 844 patients de plus que la moyenne française), le tout dans un contexte de pénurie prévue ; le nombre de jeunes praticiens qui entre dans la profession étant très insuffisant par rapport aux départs prévisibles. Une amélioration du taux de desserte à peine plus rapide que la moyenne française qui ne suffit pas encore à combler le retard.

Tableau 33 : Ophtalmologie – Evolution 2002-2006

| | Nombre d'ophtalmologues en 2002 | Nombre d'ophtalmologues en 2006 | Evolution 2002-2006 | Desserte 2002 | Desserte 2006 | Evolution 2002-2006 (nombre d'habitants par professionnel) |
|-----------------------------|---------------------------------|---------------------------------|---------------------|---------------|---------------|--|
| France métropolitaine | 5 345 | 5 489 | + 2,7 % | 11 162 | 11 144 | - 18 |
| Région Nord - Pas-de-Calais | 230 | 238 | + 3,5 % | 17 480 | 16 987 | - 493 |

Source : Drees. Traitement ORS Nord - Pas-de-Calais.

Tableau 34 : Ophtalmologie – Densité et desserte par région en 2006

| Région | Nombre d'ophtalmologues en 2006 | Population en 2006 | Nombre d'ophtalmologues pour 100 000 habitants (densité) | Nombre d'habitants par ophtalmologue (desserte) |
|------------------------------|---------------------------------|--------------------|--|---|
| Ile-de-France | 1 529 | 11 491 000 | 13,3 | 7 515 |
| Provence-Alpes-Côte d'Azur | 590 | 4 781 000 | 12,3 | 8 103 |
| Languedoc-Roussillon | 251 | 2 520 000 | 10,0 | 10 040 |
| Aquitaine | 293 | 3 099 000 | 9,5 | 10 577 |
| France métropolitaine | 5 489 | 61 167 000 | 9,0 | 11 144 |
| Midi-Pyrénées | 241 | 2 755 000 | 8,7 | 11 432 |
| Rhône-Alpes | 504 | 6 005 000 | 8,4 | 11 915 |
| Auvergne | 111 | 1 334 000 | 8,3 | 12 018 |
| Alsace | 147 | 1 817 000 | 8,1 | 12 361 |
| Limousin | 57 | 725 000 | 7,9 | 12 719 |
| Bretagne | 233 | 3 081 000 | 7,6 | 13 223 |
| Corse | 21 | 279 000 | 7,5 | 13 286 |
| Pays de la Loire | 242 | 3 426 000 | 7,1 | 14 157 |
| Lorraine | 164 | 2 339 000 | 7,0 | 14 262 |
| Basse-Normandie | 101 | 1 449 000 | 7,0 | 14 347 |
| Haute-Normandie | 124 | 1 811 000 | 6,8 | 14 605 |
| Poitou-Charentes | 116 | 1 713 000 | 6,8 | 14 767 |
| Bourgogne | 108 | 1 624 000 | 6,7 | 15 037 |
| Centre | 165 | 2 505 000 | 6,6 | 15 182 |
| Franche-Comté | 71 | 1 146 000 | 6,2 | 16 141 |
| Nord - Pas-de-Calais | 238 | 4 043 000 | 5,9 | 16 987 |
| Picardie | 108 | 1 886 000 | 5,7 | 17 463 |
| Champagne-Ardenne | 74 | 1 339 000 | 5,5 | 18 095 |

Source : Drees, Insee. Traitement ORS Nord - Pas-de-Calais.

Tableau 35 : Ophtalmologie – Age moyen et indice de renouvellement par région en 2006

| Région | Age moyen | % des moins de 40 ans | % des plus de 55 ans | Indice de renouvellement |
|------------------------------|-------------|-----------------------|----------------------|--------------------------|
| Pays de la Loire | 48,8 | 14,4 | 23,9 | 1,66 |
| Nord - Pas-de-Calais | 49,1 | 18 | 30,7 | 1,71 |
| Bretagne | 49,2 | 16,4 | 28,5 | 1,74 |
| Poitou-Charentes | 49,2 | 17,7 | 31,2 | 1,76 |
| Languedoc-Roussillon | 49,5 | 14,4 | 27,4 | 1,90 |
| Corse | 50,7 | 11,2 | 24,3 | 2,17 |
| Basse-Normandie | 49,8 | 13,8 | 31 | 2,25 |
| Lorraine | 50,1 | 12,3 | 29,5 | 2,40 |
| Provence-Alpes-Côte d'Azur | 50 | 11,7 | 29,1 | 2,49 |
| Midi-Pyrénées | 50 | 12,1 | 31 | 2,56 |
| Centre | 50 | 10,9 | 29,9 | 2,74 |
| France métropolitaine | 50,5 | 11,4 | 31,4 | 2,75 |
| Haute-Normandie | 50,9 | 12,3 | 35 | 2,85 |
| Picardie | 50,1 | 9,8 | 28,9 | 2,95 |
| Bourgogne | 51,3 | 11,7 | 37,2 | 3,18 |
| Franche-Comté | 50,7 | 11 | 35,3 | 3,21 |
| Alsace | 51,1 | 9,9 | 31,9 | 3,22 |
| Ile-de-France | 51,3 | 10,1 | 33,5 | 3,32 |
| Rhône-Alpes | 50,6 | 9,3 | 30,9 | 3,32 |
| Aquitaine | 50,8 | 8,7 | 33,8 | 3,89 |
| Auvergne | 51,8 | 7,6 | 38,1 | 5,01 |
| Limousin | 52,2 | 5,8 | 37 | 6,38 |
| Champagne-Ardenne | 51,9 | 5,7 | 36,4 | 6,39 |

Source : Drees. Traitement ORS Nord - Pas-de-Calais.

ANALYSE INFRAREGIONALE

Une offre presque exclusivement urbaine – Analyse régionale au 1^{er} janvier 2006

Tableau 36 : Ophtalmologie – Répartition des professionnels du Nord – Pas-de-Calais par type de commune au 1^{er} janvier 2006

| Type de commune | Nombre de communes | Population totale | % Population régionale | Nombre d'ophtalmologues | % d'ophtalmologues |
|-----------------------------|--------------------|-------------------|------------------------|-------------------------|--------------------|
| Communes urbaines | 54 | 1 635 237 | 40,5 | 230 | 96,6 |
| Communes périurbaines | 2 | 6 440 | 0,2 | 2 | 0,8 |
| Communes à dominante rurale | 5 | 26 717 | 0,7 | 6 | 2,5 |
| Total | 61 | 1 668 394 | 41,3 | 238 | 100,0 |

Source : Adeli, Drass Nord - Pas-de-Calais ; Insee. Traitement ORS Nord - Pas-de-Calais.

Les ophtalmologues ne sont présents que dans 3,9 % des communes de la région (61 communes) et exercent à 96,6 % dans une commune urbaine ; ce qui rend l'offre de soins très polarisée. L'exercice dans les communes périurbaines et rurales est très peu répandu (8 praticiens). L'écart entre lieu d'exercice des ophtalmologues et lieu de résidence de la population est maximal pour les communes périurbaines qui ne recensent que 2 praticiens (situés à Bois-Grenier et à Le Quesnoy) pour 18,6 % de la population régionale. La mobilité est ici encore un facteur discriminant pour l'accès à une offre de soins en ophtalmologie.

Desserte par EPCI au 1^{er} janvier 2006

Tableau 37 : Ophtalmologie – Densité et desserte par EPCI au 1^{er} janvier 2006

| | Nombre d'ophtalmologues pour 100 000 habitants (densité) | Nombre d'habitants par ophtalmologue (desserte) |
|---|---|--|
| C. A. de Cambrai | 11,5 | 8 685 |
| C. A. de Saint-Omer | 10,6 | 9 430 |
| C. U. de Lille Métropole | 9,2 | 10 833 |
| France métropolitaine | 9,0 | 11 144 |
| C. U. d'Arras | 7,7 | 12 912 |
| C. A. de Maubeuge-Val de Sambre | 7,7 | 12 966 |
| C. A. du Douaisis | 7,7 | 12 977 |
| C. A. du Boulonnais | 7,2 | 13 807 |
| Pays maritime et rural du Montreuillois | 7,0 | 14 274 |
| Pays de Saint-Omer | 6,8 | 14 633 |
| C. A. de Lens-Liévin | 6,3 | 15 816 |
| Pays du Boulonnais | 6,1 | 16 498 |
| Nord - Pas-de-Calais | 5,9 | 16 987 |
| Pays du Cambresis | 5,9 | 17 060 |
| C. A. de Valenciennes Métropole | 5,7 | 17 630 |
| C. U. de Dunkerque Grand Littoral | 5,2 | 19 184 |
| C. A. du Calaisis | 5,0 | 19 949 |
| Pays de Sambre-Avesnois | 4,6 | 21 926 |
| C. A. de l'Artois | 3,7 | 26 863 |
| Pays de l'Artois | 3,5 | 28 783 |
| Pays du Coeur de Flandre | 3,4 | 29 358 |
| Pays du Calaisis | 3,2 | 31 624 |
| Pays des Sept Vallées | 2,7 | 36 571 |
| C. A. d'Hénin-Carvin | 2,4 | 42 225 |
| C. A. de la Porte du Hainaut | 2,1 | 48 463 |
| Pays des Moulins de Flandre | 0,0 | sans valeur |
| Pays du Ternois | 0,0 | sans valeur |

Source : Drees, Insee. Traitement ORS Nord - Pas-de-Calais.

Au niveau des C. A. et C. U., seules trois EPCI centrées sur des grandes agglomérations (Cambrai, Saint-Omer et Lille) sont au dessus de la moyenne nationale. Cambrai et Saint-Omer retrouvent des taux proches ou légèrement supérieurs à la moyenne régionale dès que l'on raisonne au niveau des Pays.

Les C. A. les plus mal loties sont celles de la Porte du Hainaut, d'Hénin-Carvin et de l'Artois. Les faibles taux de desserte de ces EPCI peuvent être légèrement relativisés par un voisinage où les chiffres sont meilleurs que la moyenne régionale : C. A. de la Porte du Hainaut par son voisinage avec Cambrai, C. A. d'Hénin-Carvin par son voisinage avec Lille, C. A. de l'Artois par son voisinage avec Saint-Omer voire Lille.

Le Pays maritime et rural du Montreuillois, sans véritable pôle offreur, atteint tout de même un taux de desserte situé entre les deux moyennes (nationale et régionale) grâce à une offre de cinq praticiens disséminée sur quatre communes. Il est probablement très attractif pour son voisin, le Pays des Sept Vallées, dont l'offre est insuffisante (1 praticien à Campagne-les-Hesdin). Les Pays du Ternois et celui des Moulins de Flandre sont entièrement tributaires d'une offre extérieure à leur territoire. La situation est plus critique pour le Pays du Ternois dont le voisinage immédiat n'offre pas de taux de desserte très satisfaisant. A l'inverse, le Pays des Moulins de Flandre se situe au voisinage de Saint-Omer notamment, où le taux de desserte (pour la C. A.) est supérieur à la moyenne française.

Pôles offleurs et accessibilité

Ces pôles regroupent 88,2 % des ophtalmologues de la région ; seuls 28 professionnels n'y travaillent pas. On recense 16 pôles d'offre en ophtalmologie qui s'étalent sur 40 communes ; 14 bassins principaux (plus de 5 praticiens) et 2 secondaires (entre 3 et 5 praticiens). Le pôle de Lille regroupe 39,5 % des praticiens du Nord – Pas-de-Calais (94/238) pour 27,3 % de la population régionale ; ce qui doit le rendre très attractif pour les EPCI directement ou même indirectement voisines.

Les pôles secondaires (Hénin-Beaumont et Hazebrouck) sont relativement peu isolés géographiquement ; ce qui atténue grandement le risque d'une population en situation de mono-dépendante vis-à-vis de ces pôles.

A noter, l'exercice des ophtalmologues du Pays du Sambre-Avesnois et du Pays maritime et rural du Montreuillois qui n'est pas polarisé. L'absence d'un pôle dans le Pays du Montreuillois ne lèse pas son taux de desserte qui reste supérieur à la moyenne régionale, contrairement au Pays du Sambre-Avesnois.

Tableau 38 : Ophtalmologie – Pôles offreurs au 1^{er} janvier 2006

| Nom du pôle | Nombre de communes | Nombre d'ophtalmologues |
|------------------|--------------------|-------------------------|
| Lille | 17 | 94 |
| Lens | 3 | 15 |
| Douai | 1 | 12 |
| Valenciennes | 2 | 11 |
| Dunkerque | 3 | 11 |
| Boulogne-sur-mer | 1 | 9 |
| Cambrai | 1 | 7 |
| Saint-Omer | 1 | 7 |
| Somain | 1 | 7 |
| Arras | 1 | 7 |
| Maubeuge | 1 | 7 |
| Armentières | 2 | 6 |
| Béthune | 2 | 6 |
| Calais | 1 | 5 |
| Hénin-Beaumont | 2 | 3 |
| Hazebrouck | 1 | 3 |
| Total | 40 | 210 |

Note : les pôles secondaires sont séparés des pôles principaux par les tirets gras.
Source : Adeli, Drass Nord – Pas-de-Calais. Traitement ORS Nord – Pas-de-Calais.

Tableau 39 : Ophtalmologie – Accessibilité de la population régionale aux pôles offreurs au 1^{er} janvier 2006

| Nombre de pôles d'ophtalmologie accessibles en moins de 30 minutes | Nombre de communes | Part de la population régionale (%) |
|--|--------------------|-------------------------------------|
| 0 | 211 | 2,4 |
| 1 et plus | 1335 | 97,6 |
| 2 et plus | 1103 | 92,2 |
| 3 et plus | 933 | 83,7 |
| 4 et plus | 766 | 77,0 |

Source : Adeli, Drass Nord - Pas-de-Calais ; Insee ; IGN. Traitement ORS Nord - Pas-de-Calais.

97,6 % de la population régionale a accès à au moins 1 pôle d'ophtalmologie, 92,2 % à au moins 2 pôles quand plus de 77 % de la population a un choix potentiel d'au moins 4 pôles d'ophtalmologie. A l'inverse, 2,39 % de la population est éloigné de plus de 30 minutes d'un pôle d'ophtalmologie et 5,46 % est dépendant d'un seul pôle de soins (en ne comptant pas l'accès à des communes contenant moins de deux praticiens).

Tableau 40 : Ophtalmologie – Accessibilité synthétique des EPCI

| Nom EPCI | Somme des pôles principaux touchés | Somme des pôles secondaires touchés | Total des pôles touchés | Nombre de communes | Indice d'accessibilité |
|---|------------------------------------|-------------------------------------|-------------------------|--------------------|------------------------|
| C. A. du Douaisis | 256 | 35 | 291 | 35 | 8,31 |
| C. A. d'Hénin-Carvin | 102 | 14 | 116 | 14 | 8,29 |
| C. A. de Lens-Liévin | 229 | 38 | 267 | 36 | 7,42 |
| C. U. de Lille Métropole | 475 | 128 | 603 | 85 | 7,09 |
| C. U. d'Arras | 142 | 24 | 166 | 24 | 6,92 |
| C. A. de l'Artois | 296 | 103 | 399 | 65 | 6,14 |
| Pays du Coeur de Flandre | 168 | 50 | 218 | 41 | 5,32 |
| C. A. de Cambrai | 102 | 11 | 113 | 22 | 5,14 |
| C. A. de la Porte du Hainaut | 183 | 10 | 193 | 38 | 5,08 |
| C. A. de Valenciennes Métropole | 160 | 0 | 160 | 35 | 4,57 |
| Pays de l'Artois | 909 | 176 | 1085 | 255 | 4,25 |
| C. A. de Saint-Omer | 56 | 19 | 75 | 19 | 3,95 |
| Pays des Moulins de Flandre | 158 | 47 | 205 | 55 | 3,73 |
| C. U. de Dunkerque Grand Littoral | 50 | 11 | 61 | 18 | 3,39 |
| Pays du Cambresis | 332 | 23 | 355 | 109 | 3,26 |
| C. A. du Calaisis | 16 | 0 | 16 | 5 | 3,20 |
| Pays du Calaisis | 194 | 2 | 196 | 63 | 3,11 |
| Pays de Saint-Omer | 199 | 53 | 252 | 82 | 3,07 |
| C. A. du Boulonnais | 44 | 0 | 44 | 22 | 2,00 |
| Pays du Boulonnais | 134 | 0 | 134 | 74 | 1,81 |
| Pays de Sambre-Avesnois | 252 | 0 | 252 | 151 | 1,67 |
| C. A. de Maubeuge-Val de Sambre | 30 | 0 | 30 | 22 | 1,36 |
| Pays du Ternois | 78 | 10 | 88 | 103 | 0,85 |
| Pays maritime et rural du Montreuillois | 50 | 0 | 50 | 70 | 0,71 |
| Pays des Sept Vallées | 0 | 0 | 0 | 94 | 0,00 |

Source : ORS Nord – Pas-de-Calais.

Avec un indice d'accessibilité important, on retrouve en haut du classement, les EPCI du Douaisis, d'Hénin-Carvin et de Lens-Liévin. La C. A. d'Hénin-Carvin compense en partie sa desserte deux fois et demie sous la moyenne régionale par des connexions potentielles rapides avec plus de 8 pôles offreurs. La C. A. de la Porte du Hainaut dont l'offre est près de 3 fois inférieure à la moyenne régionale peut également compter sur la proximité de 5 pôles offreurs situés à l'extérieur de son territoire. La situation du Pays des Moulins de Flandre qui ne compte aucun praticien sur son territoire est également à pondérer par le fait que les communes qui le composent peuvent accéder en moyenne à 3,73 pôles d'ophtalmologie (notamment celui de Saint-Omer dont l'offre est supérieure à la moyenne régionale).

En fin de classement en termes d'accessibilité et avec une desserte faible, le Pays des Sept vallées (qui ne compte qu'un praticien) est néanmoins voisin du Pays maritime et rural du Montreuillois qui ne compte aucun pôle mais dont la desserte est supérieure à la moyenne régionale. Alors qu'il ne compte aucun praticien, le Pays du Ternois est entièrement dépendant de l'offre de soins extérieure, et une majeure partie de sa population y aura accès en plus de 30 minutes.

En plus des communes hors accessibilité, déjà fragilisées, on dénombre 232 communes dépendantes d'un seul pôle d'ophtalmologie (5,46 % de la population). Au sein de ces communes, aucune ne dépend d'un pôle secondaire ; ce qui relativise en partie leur situation fragile de mono-dépendance, même si les EPCI dans lesquelles se situent nombre d'entre elles (Pays du Sambre-Avesnois, de l'Artois, du Ternois et des Sept Vallées) possèdent des taux de desserte très inférieurs à la moyenne régionale.

Ophtalmologues

Effectif au 1er janvier 2006

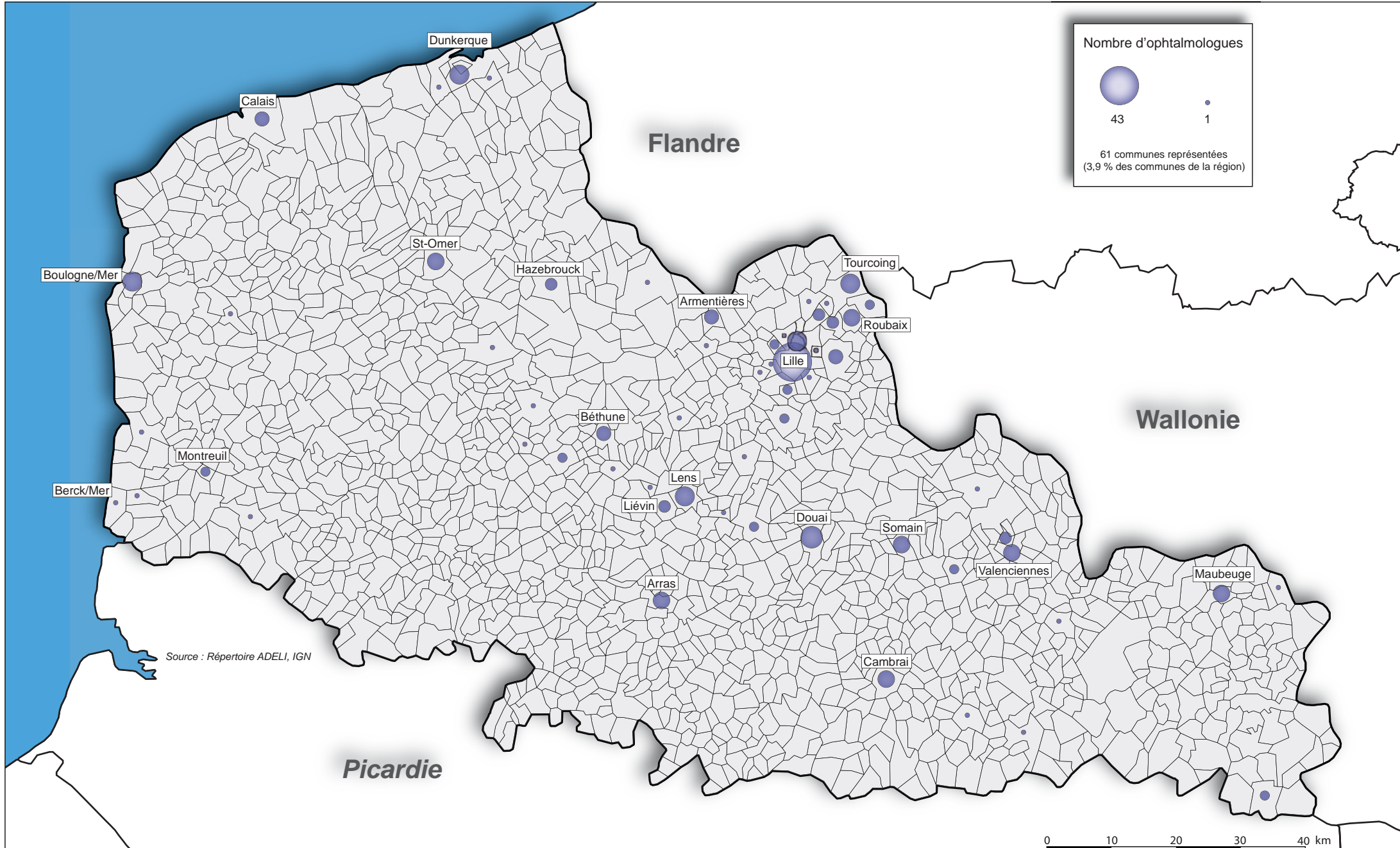

Ophtalmologie

Accessibilité aux pôles offreurs par commune

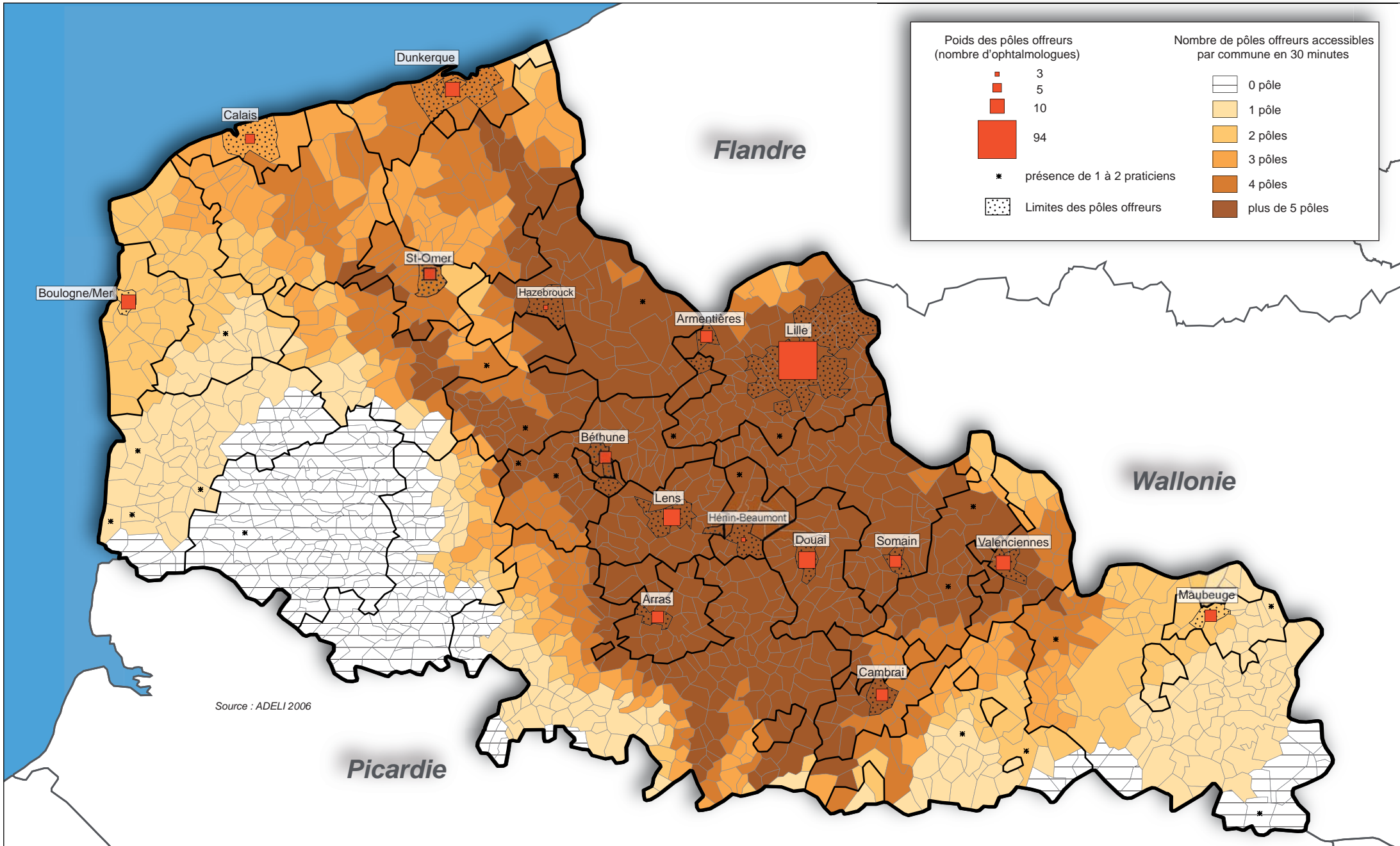

Source : ADELI 2006